



Observatorio
Ciudadano
de León

**REPORTE
MENSUAL
DE
ACTIVIDADES**

**2
0
2
6**



Abril

Contenido

- 01 Reporte de Incidencia Delictiva, acumulado enero-marzo 2025 vs 2026.
- 02 Boletín Hemerográfico de Delitos Contra la Vida. Abril 2026.
- 03 Mapa de calor, incidencia delictiva por robos, Marzo 2026.
- 04 Comisión Ciudad para todos
Seguimiento a Agua que no llega: consumo y desigualdad hídrica en León. ¿Para quién fluye el agua?
- 08 MUS: Movilidad Urbana Segura.
- 09 Agenda Abril, 2026.
- 16 Encuesta, problemáticas en León, Gto.
- 17 Estrategias de Comunicación.
- 20 Impacto en Prensa y Redes Sociales.





Reporte sobre INCIDENCIA DELICTIVA

Acumulado Marzo 2026 vs 2025

EN LEÓN...

De los 15 delitos monitoreados, **5 delitos van a la alza** y **8 delitos a la baja**. El **delito con mayor incremento** en el periodo fue **robo de vehículo** al tener un **aumento del 277.68%**, mientras que el **delito que más disminuyó** fue **extorsión**, con una **reducción del 84.69%**

▲ MAYOR ALZA

Robo de vehículo
277.68%



▲ MAYOR A LA BAJA

Extorsión
84.69%



	2025		2026		Variación Tasa por cada 100 mil hab.
	Cantidad	Tasa por cada 100 mil hab.	Cantidad	Tasa por cada 100 mil hab.	
Robo de vehículo	88	5.05	334	19.08	277.68%
Homicidio culposo	25	1.44	45	2.57	79.12%
Violación	46	2.64	79	4.51	70.90%
Violencia familiar	706	40.53	770	43.99	8.53%
Lesiones dolosas	951	54.60	966	55.19	1.08%
Extorsión	13	0.75	2	0.11	84.69%
Narcomenudeo	4,344	249.40	819	46.79	81.24%
Homicidio doloso + feminicidio	161	9.24	94	5.37	41.90%
Trata de personas	3	0.17	2	0.11	33.66%
Robo a transeúnte	4	0.23	3	0.17	25.37%
Robo a casa habitación	178	10.22	164	9.37	8.32%
Robo a negocio	386	22.16	373	21.31	3.84%
Robo con violencia	395	22.68	382	21.82	3.77%

Boletín Hemerográfico de DELITOS CONTRA LA VIDA



Acumulado de Abril 2026 León

Según las fuentes hemerográficas en el acumulado de *abril*, se registró un total de **346** delitos contra la vida.

HOMICIDIO
DOLOSO



176

LESIONES
DOLOSAS



141

HOMICIDIO
CULPOSO



26

FEMINICIDIO



3

VÍCTIMAS



78%
HOMBRES



15%
MUJERES

7% Víctimas cuyo sexo no se identificó

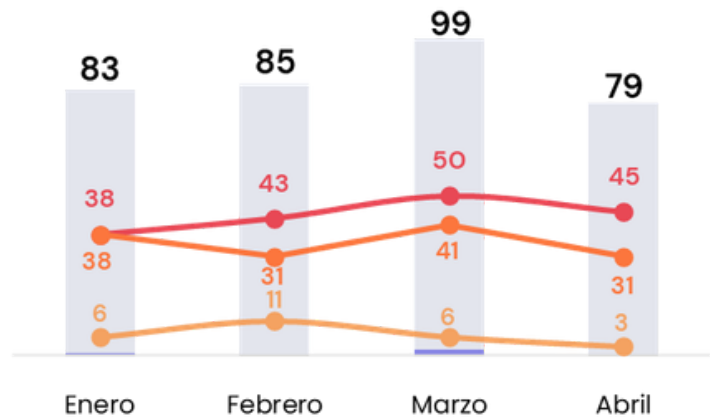

28
VICTIMARIOS
DETENIDOS



ARMA UTILIZADA



En el **70%** de los delitos se utilizó arma de fuego.



LUGAR

Con un **67%** del total, los delitos suceden **en vía pública**.



HORA DE HALLAZGO

Hubo **mayor incidencia en la noche** en un **42%** (19:00 hrs. a 23:59 horas.).



COLONIAS CON MÁS DELITOS

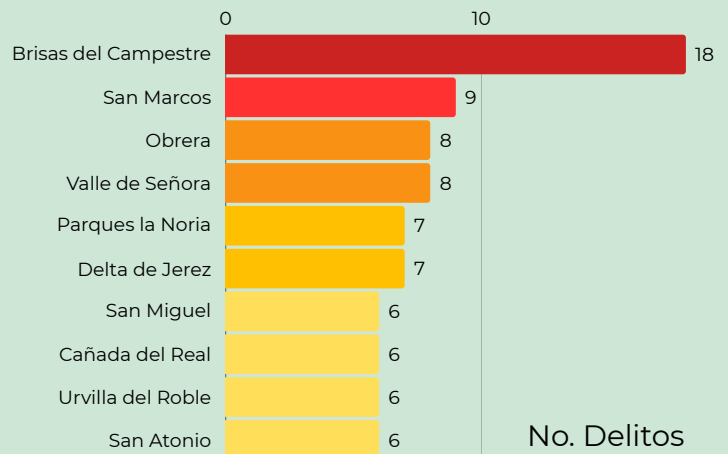

No. Delitos

MAPA DE CALOR

Incidencia delictiva por robos en León



MARZO 2026

El objetivo del Mapa de Calor es generar un **registro mensual de cinco delitos patrimoniales**, para dar a conocer las colonias con mayor incidencia delictiva, identificando el comportamiento delictivo en la ciudad.

Tipo de Delito	 Colonias con mayor número de carpetas de investigación	 Las colonias con mayor número de reportes al 911
 Robo a Casa Habitación	San Miguel 04 Agua Azul 02	Brisas del Campestre 08 Villas de San Juan 05
 Robo a Negocio	El Tlacuache 06 Jardines del Moral 06	Valle de León 06 Villas de San Juan 05
 Robo a Transeúnte	Loma Hermosa 01 San Juan de Abajo 01	El Coecillo 06 Villas de San Juan 06
 Robo de vehículo	Jardines de Jerez 04 Villas de San Juan 04	Centro 05 Ciudad Aurora 04
 Robo con violencia	Balcones de La Joya 04 Las Mandarinas 04	León I 07 Villas de San Juan 07

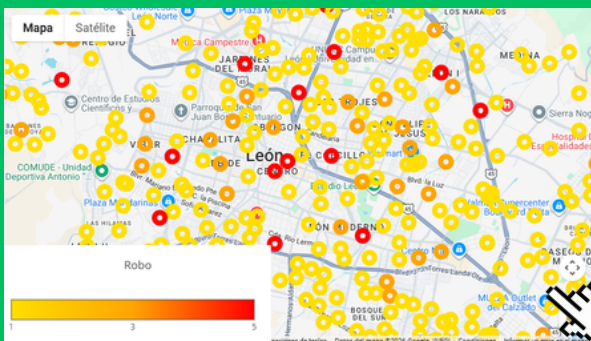

Mes anterior

Marzo
9,070



Abril

9,353
CONSULTAS AL 30 DE ABRIL
↑ 283



29
DESCARGAS DE DATOS DURANTE MARZO
↓ 61.33%
DISMINUYÓ, EN COMPARACIÓN AL MES DE FEBRERO

Utiliza el mapa de calor dando click aquí:

Agua que no llega: consumo y desigualdad hídrica en León. ¿Para quién fluye el agua?

En seguimiento a la actual investigación de la Comisión Ciudad para Todos, se reportaron datos acerca del contraste entre el abastecimiento de agua en la ciudad y su periferia en León. Demostrando que **persiste una deuda pendiente con las zonas periféricas y rurales.**

Es evidente que tanto en la ciudad como en las preriferias y zonas rurales **se enfrentan a desafíos en el suministro del agua y un escenario de estrés hídrico**, lo que obliga a las personas a invertir en infraestructura adicional, como tinacos, cisternas o aljibes, aunado a los costos por el acceso a este recurso vital.

Tinacos:



Representa el estándar de almacenamiento

Presentes en el **83.41% de las viviendas.**

Cisternas y Aljibes



Solo el 33.11% de los hogares cuentan con este sistema. Limitando la resiliencia ante cortes prolongados.

Existe una **brecha en el acceso al agua en la zona urbana y la rural**. Mientras que en la ciudad la cobertura alcanza el 96.55%, en las zonas rurales baja al 85.15%. evidenciando un contraste en el acceso al recurso. Además, la dependencia de pozos comunitarios y pipas es significativamente mayor en las periferias.

En la relación con la población, aproximadamente **15,707 familias carecen por completo al acceso de agua en su vivienda** (NEGI 2020 y SAPAL 2019-2025). Este grupo enfrenta altos costos económicos y sociales, ya que depende de diversas fuentes de suministro:

Fuente de Abastecimiento	Viviendas	Porcentaje
Pipas (Camión cisterna)	9,907	63.07%
Llave comunitaria	2,498	15.90%
Acarreo de otra vivienda	2,128	13.55%
Otras fuentes (pozos, ríos)	1,174	7.48%

Tabla 1. Abastecimiento y vulnerabilidad hídrica

Zonas divididas por SAPAL de León.

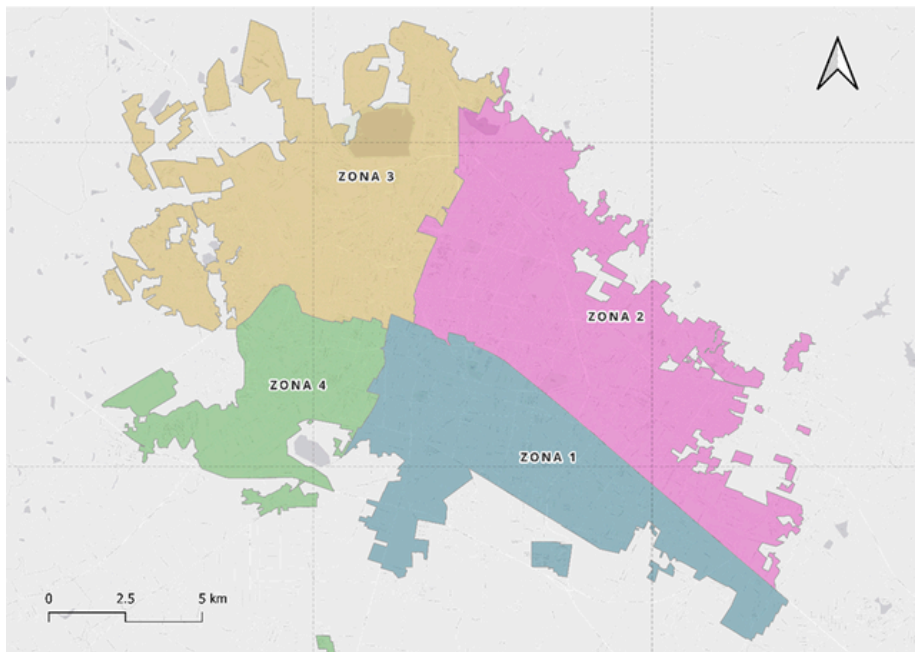

Zonas SAPAL. Elaboración propia con información de SAPAL

Zona sur oriente

- Las Torres
- La Moreña
- Oriental
- San José de los Montes
- Granjeno Plus

Zona nor oriente

- Hacienda Los Naranjos
- Paseos del Molino
- Los Ángeles
- Piedra Azul
- San Ángel

Zona sur poniente

- Los Castillos
- Panorama
- Loma Dorada
- Lomas del Sol
- La Foresta

Zona nor poniente

- La Piscina
- Vibar
- Arbide
- Artículo 4 Constitucional
- Cima Diamante

Análisis de Gasto Promedio por Zona (2019-2025)

Zona Administrativa	Gasto Promedio (T1 2019)	Gasto Promedio (T1 2025)	Incremento %
Zona 1 (Suroriente)	\$183.25	\$226.62	23.70%
Zona 2 (Nororiente)	\$174.69	\$234.50	34.24%
Zona 3 (Norponiente)	\$205.34 (estimado)	Var. incremental	~20.00%
Zona 4 (Surponiente)	\$184.45	\$232.14	20.50%

Tabla 2. Gasto por zona

El gasto por toma en el periodo analizado presenta un **incremento de entre 19% y 34%**, dependiendo de la zona. Destacando que el aumento en el recibo **no corresponde a un mayor consumo, sino a ajustes en el costo unitario y tarifas.**

En conclusión, **garantizar el acceso equitativo al agua** en León implica ir más allá de la infraestructura técnica; es un tema de justicia territorial. El principal reto es **reducir la brecha en las periferias y mejorar la capacidad de almacenamiento doméstico** para asegurar la sostenibilidad del recurso frente al crecimiento urbano y la sobreexplotación de los acuíferos.



¡Descarga MUS!

MUS: Movilidad Urbana Segura, es la respuesta tecnológica que quiere mejorar la percepción de seguridad de la población, desde la creación de círculos de confianza en favor del bienestar de todas y todos, al compartir la geolocalización de los trayectos y alertar sobre situaciones de riesgo que permitan desde un enfoque comunitario colaborar en la seguridad personal.

La app ya es de libre descarga en las tiendas App Store y Play Store

¡Agradecemos el apoyo compartiendo con amigos y familiares!



Movilidad Urbana Segura

Cuida, Conecta y Comparte.



MUS, comparte con tus círculos de confianza **tus recorridos y tu seguridad.**



Ubicación en tiempo real



Contactos de emergencia



Alerta de pánico



DISPONIBLE EN
Google Play



DISPONIBLE EN
App Store

¡DESCARGALA YA!



Activación en colonia Balcones de Jerez

En el mes de abril, asistimos a la Colonia Balcones de Jerez, en donde tuvimos un espacio de diálogo con vecinas y vecinos de la colonia. El objetivo de esta visita fue para dar **continuidad a la difusión del trabajo que el OCL realiza en beneficio de la ciudadanía leonesa**.

Mayra Legaspi, directora ejecutiva, fue la encargada de presentar la **misión y propósito como asociación civil**. Además de que se presentó la funcionalidad de la **aplicación MUS**, desarrollada por el Observatorio. También se expusieron **datos sobre incidencia delictiva en el municipio y el estado**, los cuales son obtenidos de los productos que genera la comisión de Seguridad Humana.

Mediante estos ejercicios, cada vez reforzamos el propósito de un **trabajo conjunto con la ciudadanía**, promoviendo iniciativas para lograr la construcción de entornos más seguros en León.





Activación en la Delegación de Jerez

El 17 de abril, se llevó a cabo el acercamiento con ciudadanos y ciudadanas de la **Delegación de Jerez**, para dar a conocer la **forma de trabajo en el OCL**. Se compartieron elementos clave del Observatorio, incluyendo su misión y el propósito que guía su labor como asociación.

De igual forma, se **compartieron cifras sobre la incidencia delictiva en la ciudad**, así como también la aplicación de Movilidad Urbana Segura (MUS) y los beneficios que ofrece a las y los usuarios.

A través de estos ejercicios, se fortalece el **compromiso de trabajar de la mano con la ciudadanía**, impulsando iniciativas que contribuyan a la **construcción de entornos más dignos y seguros en León**.





Activación con alumnos de Universidad Humani

El 21 de abril, estuvimos con **alumnado de la Universidad Humani Mundial**, con el fin de compartir con ellos qué es y cómo funciona el OCL.

Lo que se expuso durante esta reunión fueron datos sobre la situación delictiva en la ciudad, **el análisis de espacios públicos en el municipio por parte de la comisión Ciudad Para Todos**, y también se presentó el funcionamiento de la aplicación de Movilidad Urbana Segura (MUS).

Tener estos espacios abren la puerta a una **colaboración más cercana con la ciudadanía**, promoviendo la participación y la construcción conjunta de **un León más seguro**.





Presentación, Reporte “Infancias y Adolescencias, víctimas de violencia, 2026”.



El 22 de abril, se llevó a cabo la presentación del **Reporte “Infancias y Adolescencias, víctimas de violencia, 2026”**, realizado por la Comisión de Seguridad Humana. Este Reporte cuenta con datos de **tres fuentes de información:**

- 1 Incidencia delictiva, del Secretariado Ejecutivo del Sistema Nacional de Seguridad Pública (SESNSP) y de la Fiscalía General del Estado (FGE).
- 2 Atenciones médicas, de los cubos dinámicos de la Secretaría de Salud.
- 3 Registros de defunciones por homicidio, de la Secretaría de Salud del Estado de Guanajuato.

Los datos abarcan el período 2023–2025 con actualización al primer bimestre de 2026.





Presentación, Reporte “Infancias y Adolescencias, víctimas de violencia, 2026”.

Entre los principales hallazgos:

De acuerdo con el Secretariado Ejecutivo del Sistema Nacional de Seguridad Pública (SESNSP) y de la Fiscalía General del Estado (FGE).

- Las **lesiones dolosas crecieron** de manera continua en Guanajuato: de 1,206 víctimas menores en 2023 a 1,799 en 2025; **en León, de 109 a 188 víctimas en los mismos periodos.**
- En León, las víctimas menores por violación pasaron de 105 en 2023 a 116 en 2025. En el Estado más del 41% fueron menores, representando que **4 de cada 10 víctimas de violación son niñas, niños y adolescentes.**
- En el periodo 2023–2025 se registraron 380 víctimas menores de **homicidio doloso** en el Estado. **El año con más víctimas fue 2024, con 157 casos.**

Por sexo y edad:

- En el **homicidio doloso, 8 de cada 10 víctimas** menores son **hombres** y en **lesiones 6 de cada 10**, son hombres, en Guanajuato.
- **Las niñas y adolescentes mujeres con un 78% y 89%**, son las principales víctimas de **violación, abuso y acoso sexual, y violación a la intimidad sexual**, en el estado y en el municipio de León.



Agenda Abril, 2026



Presentación, Reporte “Infancias y Adolescencias, víctimas de violencia, 2026”.

Atenciones médicas en el sector salud:

Con base en datos de los cubos dinámicos de la Secretaría de Salud.

- El **abuso sexual** es la **principal causa de urgencias y egresos hospitalarios**: 622 atenciones totales entre 2023 y 2025, de las cuales 539 correspondieron a mujeres menores.
- El **envenenamiento por narcóticos y psicotrópicos** es la segunda causa de atención médica en mujeres menores en el Estado, la primera en el Municipio de León.

Defunciones por homicidio:

- Entre 2023 y 2025 se registraron 556 defunciones por homicidio de niñas, niños y adolescentes en el Estado de Guanajuato; 112 de ellas ocurrieron en León, de acuerdo con la Secretaría de Salud del Estado de Guanajuato.

Se contó además con la **participación de la Dra, Juanita Camarena**, quién desde una perspectiva de psicología, expuso diversos factores que **causan estas situaciones tan agravadas por la violencia en NNA**. También comentó puntos débiles de las instancias gubernamentales encargadas de su protección, pues es un problema estructural que no ha disminuido hasta el día de hoy.



Agenda Abril, 2026



Observatorio Ciudadano de León

Ya puedes consultar el reporte en la página web:

INFANCIAS Y ADOLESCENCIAS VÍCTIMAS DE VIOLENCIA

Escanea el código QR



Observatorio Ciudadano de León

Delito	0-11 años	12-17 años	Total
Secuestro de niñas y adolescentes	4	14	18
Trata de personas	0	3	3
Trata de personas (menores de edad)	0	1	1
Trata de personas (menores de edad)	2	4	6
Trata de personas (menores de edad)	60	163	223
Trata de personas (menores de edad)	0	1	1
Trata de personas (menores de edad)	109	55	164
Trata de personas (menores de edad)	6	8	14
Trata de personas (menores de edad)	10	55	65

O CONSÚLTALO DANDO CLIC AQUÍ

INFANCIAS Y ADOLESCENCIAS, VÍCTIMAS DE VIOLENCIA, 2026

CLICK AQUÍ PARA VER LA TRANSMISIÓN DE LA PRESENTACIÓN



*Infancias y adolescencias, Víctimas de Violencia 2026. Estado de Guanajuato y M...

REPORTE 2026 INFANCIAS Y ADOLESCENCIAS VÍCTIMAS DE VIOLENCIA

22 Abril Miércoles Sala A202 Poliforum 9:00 AM

Conoce las cifras de incidencia delictiva que afectan a niñas, niños y adolescentes.

¡REGÍSTRATE AHORA!



Watch on YouTube



Si pudieras elegir...

¿Qué cambiarías de León?

Transporte, seguridad, mejores calles, etc.

Déjanos tu respuesta en el enlace.

<https://forms.gle/RQH4jPif2mKsMW1y5>

¡Ayúdanos compartiendo!

Estrategias de comunicación



Durante el mes de abril, se hizo un acercamiento con el alumnado de la **Universidad La Salle Bajío**, para la grabación de un episodio del **Podcast “Voces”**, liderado por el **Club De Investigación** y el **Club De Radio ULSB**.

Se abordó el tema de **“Juventud frente a la violencia”** en este nuevo episodio, donde el objetivo fue abrir conversación sobre cómo este fenómeno se ha vuelto parte de la vida cotidiana para las y los jóvenes. Así como identificar los factores que contribuyen al origen de esta problemática, desde la perspectiva del alumnado invitado y cada una de las carreras.

Para el OCL, es fundamental contar con **este tipo de espacios donde las y los estudiantes puedan expresar sus perspectivas**, compartir conocimientos y promover la discusión académica **sobre diversas problemáticas sociales**.

Escúchalo próximamente.

*Links o acceso directo a Podcast, episodio anterior:
Episodio 5. Seguridad Humana (Universidad Magno).*



Estrategias de comunicación

Puentes de diálogo

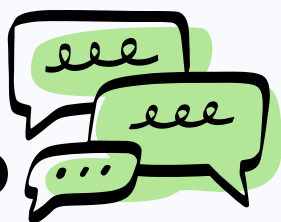

Dando continuidad al proyecto, **Puentes de diálogo**, el cual tiene como propósito generar, mediante vídeos cortos, **espacios de diálogo y reflexión que visibilicen diversas problemáticas sociales desde un enfoque experto**. A partir de la experiencia de asociaciones civiles, especialistas que trabajan en los temas, buscando comprender las realidades que enfrentan grupos en condición de vulnerabilidad social y promover el conocimiento informado.

Durante el mes de abril, se tuvo la oportunidad de trabajar de la mano con **Casa Hogar Loyola**, abriendo conversación en el mes de las infancias, mediante un acercamiento con la **directora Génesis Rivera Moreno y Alejandra Loreda**, quien está a cargo del área de **Procuración de fondos y Gestión de eventos**. Se compartió información sobre **la labor que realiza la asociación con niñas y niños en situación de vulnerabilidad**.

Se abordaron diferentes temas como, los distintos retos que enfrentan como organización, los desafíos que se tienen con las niñas y niños que llegan a la casa hogar, así como la forma en que las personas pueden sumarse y apoyar a esta labor.

Estrategias de comunicación

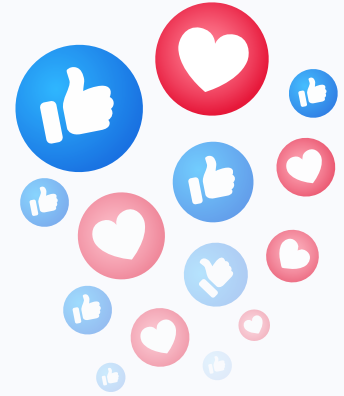

A lo largo del mes de abril, se llevaron a cabo distintos formatos de contenido para las redes sociales **Instagram, Facebook, TikTok, X y Threads.**

Dentro del contenido que se trabajó, destaca el **contenido informativo sobre incidencia delictiva en la ciudad de León**, difundiendo datos **sobre delitos contra la vida en el municipio, así como el listado de colonias con mayor incidencia delictiva en robos y los delitos que registraron incrementos y disminuciones.**

Se presentó también a modo de vlog de la presentación del **reporte "Infancias y Adolescencias, víctimas de violencia 2026"**. Además, destacando el mes de las infancias, se tuvo un acercamiento con **niñas y niños de León**, a través de la sección **#TuVozCuenta**, donde se realizó **contenido interactivo**, en el que se les invitó a responder la pregunta **¿Que harían si fueran presidentes por un día?**





Impacto en Prensa y Redes Sociales

Abril 2026

NO. DE SEGUIDORES POR RED SOCIAL

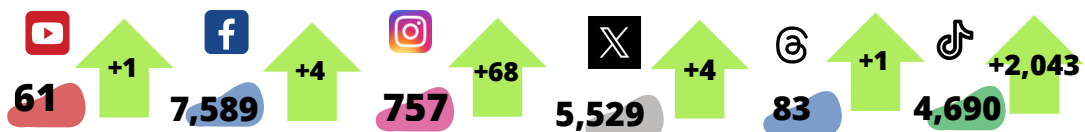

ALCANCE DE LAS PUBLICACIONES

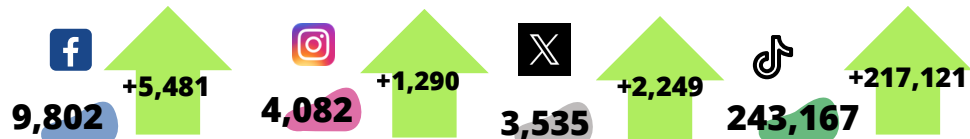

10 MENCIONES EN PRENSA DIGITAL Y 2 MENCIONES EN PRENSA Y MEDIOS PERIÓDICOS

El Sol de León (3)
Zona Franca (3)
Meganoticias (3)
Periódico Correo (1)
Periódico A.M. (1)
Publmetro (1)

MÉTRICAS SITIO WEB

Visitas **3,776**

País México

MÉTRICAS REDES

Visualizaciones: **9,797**

Visualizaciones **21,690**

NUESTRAS CONSEJERAS Y CONSEJEROS



**Lic. Erika
Llamas
Andrade**

**Dr. Sergio
Mora
Cazáres**

**Lic. Antonio
Vargas
Navarro**

**Lic. José Javier
Leuchter
Treviño**

**Lic.
Francisco
Ríos
Jiménez**

**Mtra. Evelyn
Aguado
Jimenez**

**Ing. Edgar
González
Medina**

**Mtro. Vicente
Aparicio
Ramos**

**Mtro. David
Herrerías
Guerra**

