



Observatorio
Ciudadano
de León

**REPORTE
MENSUAL
DE
ACTIVIDADES**

**2
0
2
6**



Febrero

Contenido

- 01 Boletín Hemerográfico de Delitos Contra la Vida. Febrero 2026.
- 02 Mapa de calor, incidencia delictiva por robos, Enero 2025.
- 03 Comisión Ciudad para todos
Seguimiento a Agua que no llega: consumo y desigualdad hídrica en León. ¿Para quién fluye el agua?
- 07 MUS: Movilidad Urbana Segura.
- 08 Agenda Febrero, 2026.
- 13 Participación en Medios: Revista Arkin
- 16 Encuesta, problemáticas en León, Gto.
- 17 Estrategias de Comunicación.
- 19 Impacto en Prensa y Redes Sociales.



Boletín Hemerográfico de DELITOS CONTRA LA VIDA

Acumulado de FEBRERO 2026 León

Según las fuentes hemerográficas en el acumulado de febrero, se registró un total de **168** delitos contra la vida.

VÍCTIMAS



81%
HOMBRES



12%
MUJERES

7% Víctimas cuyo sexo no se identificó

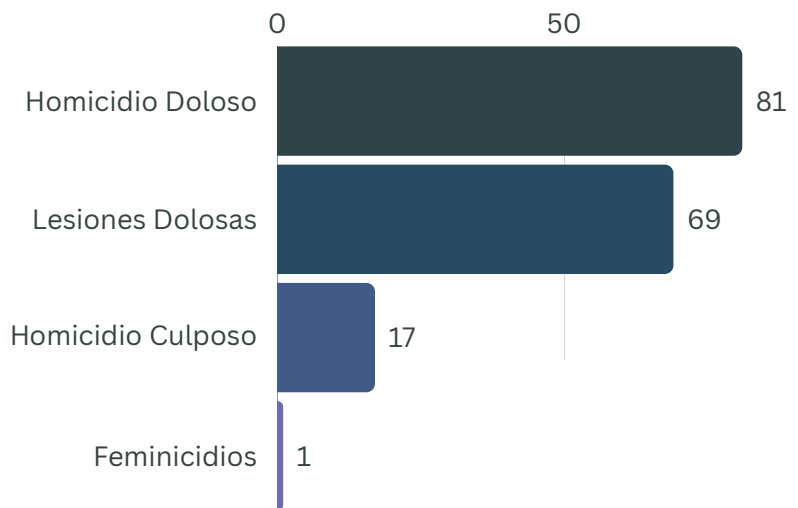

14
VICTIMARIOS
DETENIDOS



ARMA UTILIZADA



En el **71%** de los delitos se utilizó arma de fuego.



LUGAR

Con un **70%** del total, los delitos suceden **en vía pública**.



HORA DE HALLAZGO

Hubo **mayor incidencia en la noche** en un **39%** (19:00 hrs. a 23:59 horas.).

COLONIAS CON MÁS DELITOS

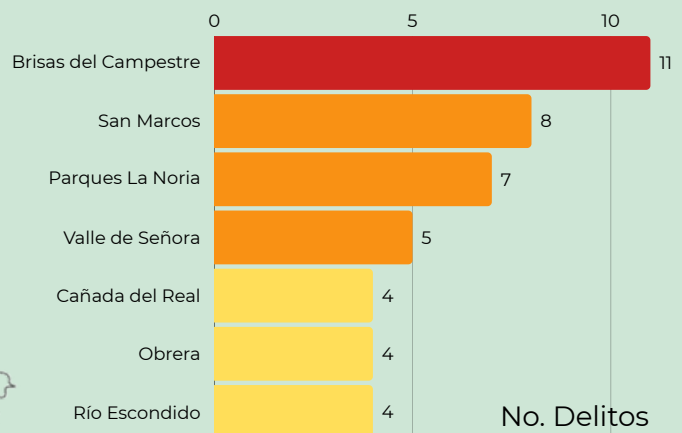

Mapa de Calor

INCIDENCIA DELICTIVA POR ROBOS

ENERO 2025 León

El objetivo del Mapa de Calor es generar un registro mensual de cinco delitos patrimoniales, para dar a conocer las colonias con mayor incidencia delictiva, identificando el comportamiento delictivo en la ciudad.

Tipo de Delito	 Colonias con mayor número de carpetas de investigación	 Las colonias con mayor número de reportes al 911
 Robo a Casa Habitación	El Coecillo 02 La Martinica	Brisas del Campestre 02 Joyas de Castilla
 Robo a Negocio	Villas de San Juan 06 Cerrito de Jerez 05	Obregón 08 Industrial 06
 Robo a Transeúnte	Sin Registros	Las Trojes 05 León I 04
 Robo de vehículo	León I 05 Ciudad Satélite 03	Vibar 06 Lomas de Vista Hermosa (Sur) 03
 Robo con violencia	Cerrito de Jerez 03 El Coecillo	Industrial (Hab.) 08 Las Trojes 05

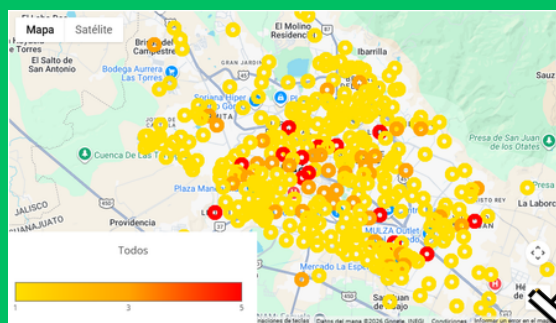

Enero

8,097 ↑
CONSULTAS AL 30 DE ENERO

296 ↑

Febrero

8,465 ↑
CONSULTAS AL 29 DE FEBRERO

368 ↑



34 ↓
DESCARGAS DE DATOS

25.92 % ↑

AUMENTÓ, EN COMPARACIÓN AL MES DE DICIEMBRE

Utiliza el mapa de calor dando click aquí:

Agua que no llega: consumo y desigualdad hídrica en León. ¿Para quién fluye el agua?

Actualmente la comisión de Ciudad para todos se encuentra en la etapa final de la realización de la investigación referente a la problemática de la distribución del agua.

Es pertinente recordar que con este análisis se **busca generar un panorama integral que evidencie:**

- Las **desigualdades** en el acceso al agua potable.
- Los **patrones diferenciados de consumo** entre zonas y estratos sociales.

Es importante recordar que **SAPAL, divide la región del municipio en cuatro zonas:** La zona 1 localizada en el sur oriente, la zona 2 en el nororiente, la zona 3 en el sur poniente y la zona 4 en el nor poniente.

Zona sur oriente

- Las Torres
- La Moreña
- Oriental
- San José de los Montes
- Granjeno Plus

Zona sur poniente

- Los Castillos
- Panorama
- Loma Dorada
- Lomas del Sol
- La Foresta

Zona nor oriente

- Hacienda Los Naranjos
- Paseos del Molino
- Los Ángeles
- Piedra Azul
- San Ángel

Zona nor poniente

- La Piscina
- Vibar
- Arbide
- Artículo 4 Constitucional
- Cima Diamante

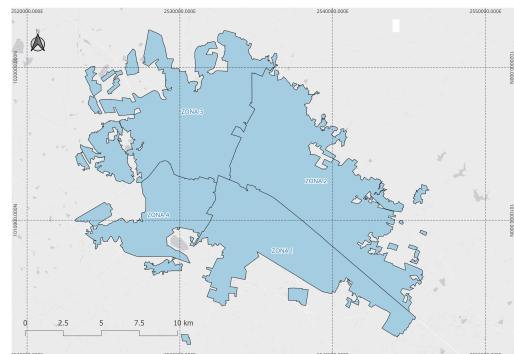

Agua que no llega: consumo y desigualdad hídrica en León. ¿Para quién fluye el agua?

Tras el análisis trimestral de entre los años 2019-2024 y de los 9 meses correspondientes al año 2025, sobre el consumo doméstico del agua potable en León. Se presentan a continuación las **consideraciones de cada zona regional**, de acuerdo a como las cataloga SAPAL, derivadas del respectivo análisis.

Consideraciones para zona suroriente

El diagnóstico integral de esta zona **revela un territorio con una infraestructura de suministro municipal consolidada**, pero bajo presión estacional constante. Mientras que, la alta dotación de tinacos y cisternas, es el pilar que sostiene la continuidad del servicio durante el pico del segundo trimestre (abril, mayo y junio). **Las estrategias territoriales** futuras deben enfocarse en **asegurar la eficiencia del sector doméstico**, auditar las redes internas de los usuarios de beneficencia para prevenir pérdidas y monitorear la tendencia al alza detectada en el tercer trimestre de 2025 para garantizar la suficiencia del recurso en el largo plazo.

Consideraciones para zona nor oriente

En la zona 2, se ubican principalmente zonas residenciales, el aumento constante en la demanda de agua no solo se puede adjudicar al confinamiento que hubo durante 2020 sino también **refleja el crecimiento inmobiliario en zona sur**, particularmente en áreas como San Carlos La Roncha.

Para **el sector comercial** pese a los índices de crecimiento registrados durante el primer y segundo trimestre contrastan con el tercero, siendo el único periodo donde el comercio ya **rebasó las cifras previas a la pandemia**.

Finalmente el **sector industrial** parece estar en un proceso de eficiencia hídrica o deslocalización, dado que su demanda no deja de contraerse.

Consideraciones zona 3 sur poniente

El consumo de agua en la zona 3 de León **entre 2019 y 2025 refleja una marcada sensibilidad a factores externos como la pandemia y la sequía de 2023**. El uso doméstico fue el más dinámico, con un incremento acumulado del 7.20%, impulsado por el confinamiento y las altas temperaturas.

En conjunto, la zona 3 confirma que **las crisis sanitarias y climáticas redistribuyen el consumo hacia los hogares** y que las sequías marcan puntos de inflexión que afectan a todos los sectores, subrayando la urgencia de políticas públicas de ahorro y monitoreo constante para garantizar la sostenibilidad del recurso. En los hogares el consumo creció, pero el industrial y beneficencia disminuyeron.

Consideraciones zona 4 norponiente

El consumo de agua en la zona 4 **entre 2019 y 2025 muestra contrastes importantes entre estabilidad y vulnerabilidad según el tipo de uso**. El **consumo doméstico se mantuvo relativamente estable**, con una ligera recuperación del 0.85% frente a 2019, mientras que el **comercial fue el más afectado**, con una caída del 34.35% que refleja el impacto de la pandemia y la migración de actividades hacia otras zonas.

El consumo destinado al comercio fue el que tuvo un descenso en el consumo, mientras que el industrial explotó en crecimiento de demanda.

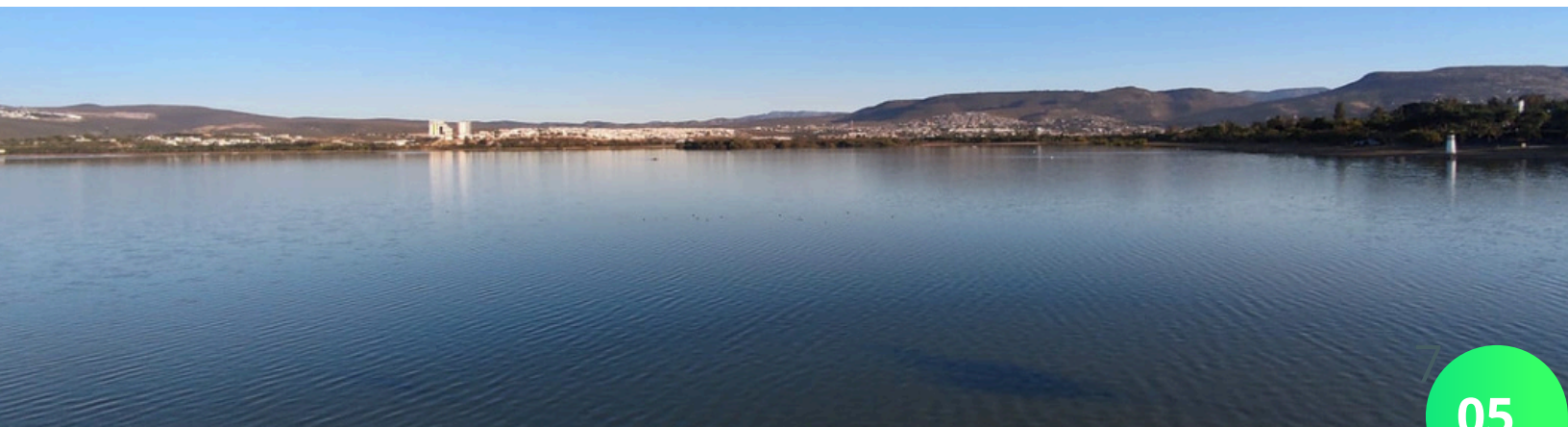

Entre los primeros **planteamientos del análisis** se destacan algunas medidas necesarias para mitigar el estrés hídrico y reducir la brecha de desigualdad.

1.

Desincentivar el consumo comercial en el Centro: Implementar sistemas de tratamiento **in situ*** para hoteles y comercios, permitiendo el reúso de aguas grises para servicios sanitarios y liberando agua de primer uso para las periferias.

3.

Justicia Hídrica para la Periferia: Transformar la infraestructura ociosa (el 99.2% de conexiones internas) y regularizar la medición hídrica en las periferias.

2.

Tecnificación de Nodos de Alta Densidad: En colonias como Los Héroes y Brisas, donde no hay cisternas, es urgente instalar sensores de presión inteligentes y programas de detección de fugas intradomiciliarias, ya que cualquier pérdida en estas zonas es masiva por la cantidad de unidades habitacionales.

4.

Resiliencia mediante Almacenamiento: Fomentar el uso de cisternas en nuevos desarrollos habitacionales para reducir el impacto del Factor de Simultaneidad y así otorgar autonomía a las familias ante fallas de la red. El agua potable al ser el principal indicador de la equidad territorial y sincronizando el ordenamiento del suelo con la ingeniería hidráulica, haría posible una garantía en donde el metabolismo de la ciudad sea sostenible y que el recurso vital deje de ser un privilegio dictado por la ubicación geográfica.

La Ciudad Fragmentada

De acuerdo con el análisis, se muestra que **León, padece una asimetría estructural**. Al ser una "**Ciudad Formal**" que consume volúmenes industriales y residenciales masivos con poca capacidad de reserva (confianza ciega en la red), y una "**Ciudad Periférica e Irregular**" que, ante la desconfianza del sistema, ha llenado sus techos de tinacos para almacenar agua que el sistema formal no alcanza a registrar.





¡Descarga MUS!

MUS: Movilidad Urbana Segura, es la respuesta tecnológica que quiere mejorar la percepción de seguridad de la población, desde la creación de círculos de confianza en favor del bienestar de todas y todos, al compartir la geolocalización de los trayectos y alertar sobre situaciones de riesgo que permitan desde un enfoque comunitario colaborar en la seguridad personal.

La app ya es de libre descarga en las tiendas App Store y Play Store

¡Agradecemos el apoyo compartiendo con amigos y familiares!



Movilidad Urbana Segura

Cuida, Conecta y Comparte.



MUS, comparte con tus círculos de confianza **tus recorridos y tu seguridad.**



Ubicación en tiempo real



Contactos de emergencia



Alerta de pánico



DISPONIBLE EN
Google Play



DISPONIBLE EN
App Store

¡DESCARGALA YA!



Activación con equipo de AUGE

El pasado jueves 5 de febrero, acudimos a las instalaciones de **AUGE A.C.**, el propósito de esta visita fue seguir dando difusión a las **actividades que se desarrollan desde cada una de las comisiones del OCL.**

Como lo son el **Reporte de Incidencia Delictiva desde la comisión de Seguridad Humana**, y por otro lado, la investigación sobre el **seguimiento de indicadores de los Espacios Públicos** que hay dentro del municipio de León, desarrollado por la comisión de Ciudad para todos.

Y por último, destacando que durante esta visita, se obtuvo una **retroalimentación en pro de la aplicación MUS** (Movilidad Urbana Segura) durante su presentación, lo que permite al Observatorio, seguir mejorando los objetivos por los que se originó esta herramienta digital para la ciudadanía.





Activación con equipo de AMEXME

El 18 de Febrero, se llevó a cabo un acercamiento con integrantes del equipo de **AMEXME: Asociación Mexicana de Mujeres Empresarias**. Se presentaron los productos más recientemente desarrollados desde el OCL: el Reporte Sobre Incidencia Delictiva Anual 2025, Infancias y Adolescencias, víctimas de delitos, Violencia Contra las mujeres, el Boletín Hemerográfico de Delitos Contra la Vida, así como el seguimiento de indicadores de Espacios Públicos en León, Gto.

La finalidad de llevar a cabo estos encuentros con asociaciones civiles, permite ampliar el campo para seguir dando a conocer como es que se desempeña el OCL como parte de las A.C.'s.



Activación con la comunidad estudiantil

El Observatorio Ciudadano de León, el pasado 24 de febrero, tuvo un encuentro con la comunidad estudiantil del **Bachillerato Bivalente Militarizado, Batallón Primer Ligero**.

Durante este acercamiento, **se presentó ante alumnos y profesores los diversos productos que el OCL genera**, tales como el Reporte sobre Incidencia Delictiva y el Boletín Hemerográfico de Delitos Contra la Vida, a cargo de la comisión de Seguridad Humana, donde se mostraron cifras sobre los distintos tipos de violencia en la ciudad y el Estado.

De igual manera se presentó la más **reciente investigación de la Comisión Ciudad para todos**, sobre seguimiento de indicadores de Espacios Públicos, en el municipio de León.





Presentación: Reporte de Incidencia Delictiva, Anual 2025

El pasado jueves 19 de febrero de 2026, el Observatorio Ciudadano de León llevó a cabo la presentación del **Reporte Sobre Incidencia Delictiva, correspondiente al año 2025**. En este reporte se presentaron **cifras de incidencia delictiva de 15 delitos** a los cuales, se les da seguimiento en el Estado de Guanajuato y Municipio de León.

Se contó también con la **participación del Dr. Jesús Soriano, especialista en temas de Derechos Humanos**, quien compartió la importancia de llevar a cabo una óptima estrategia de seguridad humana desde los tres niveles de gobierno (federal, estatal y municipal).



PRINCIPALES CONCLUSIONES SOBRE LA INCIDENCIA DELICTIVA EN EL MUNICIPIO DE LEÓN

El delito de **narcomenudeo** representa **una de las principales problemáticas** a destacar del año 2025, ya que el impacto de este delito está por encima de la del propio estado y más aún de la nacional.

892.58

Tasa por cada 100 mil habitantes

1º lugar

Ranking estatal

Narcomenudeo

La tasa por el delito representa casi 3 veces la tasa del estado de Guanajuato (322.69) y casi **11 veces la tasa nacional** (78.15)

León ocupa la **primera posición en el ranking** estatal y concentra el 74% de todas las carpetas del Estado



Por otro lado, el **delito de Trata de personas** también mostró cifras preocupantes, ya que representa que es el delito que tuvo un incremento más alto dentro de los 15 monitoreados.

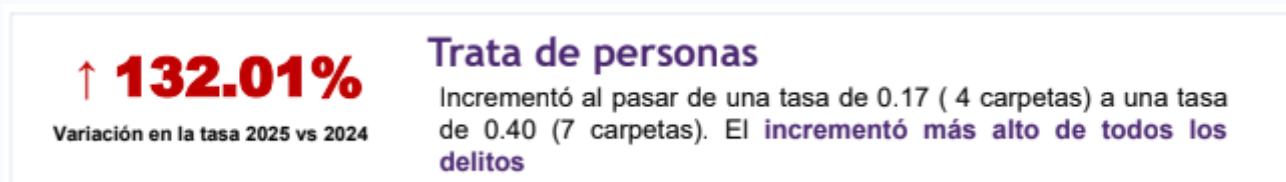

Finalmente, es pertinente mencionar que **uno de los principales objetivos que tiene el OCL con la sociedad leonesa, es invitar a que recurran a las autoridades correspondientes** en caso de ser víctimas de alguno de estos delitos y realicen la denuncia. Esto permite que haya más capacidad de poder apreciar verdaderamente la realidad de la situación social/delictiva en la que se encuentra el estado y municipio.

ACCESO AL REPORTE DE INCIDENCIA DELICTIVA

<https://ocl.org.mx/reporte-sobre-incidencia-delictiva-anual-2025/>





OCL en la revista Arkin

El Observatorio Ciudadano de León, tuvo el honor de ser parte de dos ediciones de la **revista Arkin**. El primer artículo se enfocó en la **labor institucional del OCL**, explicando el propósito y la manera en que el trabajo de la organización impacta mediante el análisis y difusión sobre lo que realiza cada una de las comisiones, además se resaltó el compromiso por **seguir construyendo una ciudad más segura, justa e informada desde una participación ciudadana**.

Por otro lado, en la segunda edición, se abordó el tema de **violencia hacia la mujer** y cómo es que actualmente las mujeres no habitan de la misma manera que los hombres las calles por donde transitan, a partir de un análisis de cifras de incidencia delictiva en la ciudad, **resaltando la importancia** de priorizar el diseño **de entornos seguros para las mujeres de León**.



92 OBSERVATORIO © Staff Akin



Observar una ciudad es fundamental para su desarrollo. Imagina una ciudad de zombis, donde nadie cuestione las decisiones que toman sus gobernantes y sus habitantes y que no les preocupe si se resuelven los principales problemas que enfrentan; donde a nadie le importe si las calles son seguras, ni se enteren si los presupuestos municipales se ejercen bien, ni si las condiciones de las colonias y sus espacios públicos son dignas.

Ahora imagina que sí hay alguien mirando, alguien que observa con lupa, que investiga, que escucha lo que la gente dice y que toma nota, pero, sobre todo, que lo hace, por generar una mejor ciudad.

Eso es el Observatorio Ciudadano de León. Un grupo de personas —ciudadanos como tú— que decidimos organizarnos para ver, investigar, analizar y decir lo que muchos prefieren ignorar. Sabemos que, hacer ciudad conlleva más que edificarla: es habitarla, cuestionarla, cuidarla y mejorarla. Y eso solo ocurre cuando la ciudadanía participa. El OCL funciona como un espacio plural e inclusivo,

Observatorio Ciudadano de León



donde ciudadanos de distintos ámbitos —profesionales, académicos, emprendedores, líderes sociales— trabajan juntos para dar voz a los ciudadanos y traducir sus inquietudes en acciones concretas. Nos importan los temas prioritarios que configuran una mejor ciudad, bajo la premisa del pleno acceso al derecho a la ciudad para TODOS; pues es innegable que cada problemática es parte del mismo ecosistema urbano que determina la calidad de vida de la comunidad, donde cada indicador cuenta una historia y cada cifra tiene rostro.

En el OCL observamos, cuestionamos, proponemos y actuamos. A través de encuestas, mapas de calor, plataformas digitales y diagnósticos ciudadanos, creamos espacios de diálogo entre ciudadanos y autoridades. Y cuando algo no está bien, lo decimos. Porque creemos que los datos, cuando se explican bien y se usan con causa, pueden cambiar realidades.

A lo largo de 15 años de trabajo, hemos aprendido algo valioso: la ciudad no la hace solo el gobierno ni quienes la diseñan en un papel. La ciudad la hacemos todos. Desde quien la dibuja en planos, hasta quien camina sus banquetas. Desde quien levanta una denuncia hasta quien propone una solución colectiva. Todos tenemos algo que observar, algo que decir y algo que aportar.

El OCL te invita a sumarte a este esfuerzo colectivo y a ser parte de la transformación de la ciudad desde la acción ciudadana.



Observatorio Ciudadano de León
 Mayra Legaspi | Directora Ejecutiva

 Blvd. Adolfo López Mateos #1702 3er piso Int. 308-A. Centro de Negocios Plaza Stadium. Parque Manzaneros. C.P. 37510. León, Gto.

 (477) 7168 453  (477) 400 9851  oficinas@ocl.org.mx

Diseñar para vivir sin miedo

El reto urbano desde la arquitectura.

En León y en muchas ciudades de México, las mujeres no habitan la ciudad con la misma libertad que los hombres. Ajustar horarios, modificar rutas o evitar espacios no es una elección: es una respuesta cotidiana a la violencia. Esta realidad no solo es social, también es espacial.



Las cifras oficiales en Guanajuato y León muestran que la violencia contra las mujeres persiste y se expresa en contextos físicos concretos: viviendas donde ocurre violencia familiar, colonias mal iluminadas, banquetas inseguras, paraderos aislados y espacios públicos sin vida. Estos entornos no son neutros; son el resultado de decisiones de planeación y diseño.

Arquitectas, arquitectos y profesionales de la construcción participan directamente en la creación de estos escenarios. Hoy la pregunta clave no es solo cómo se ve un proyecto, sino quién puede habitarlo sin miedo. El enfoque de seguridad humana subraya que la seguridad femenina implica movilidad, autonomía, redes comunitarias y acceso a derechos, todos elementos que se reflejan en el espacio construido.

Diseñar con perspectiva de género significa poner la vida de las mujeres al centro: pensar iluminación, visibilidad, accesos, recorridos, relación con el espacio público y sistemas de seguridad desde la experiencia real de niñas, mujeres mayores, mujeres con discapacidad y cuidadoras. También implica infraestructura de cuidado cercana, transporte seguro y espacios que reduzcan tiempos y riesgos de desplazamiento.

Normalizar la violencia es aceptar ciudades hostiles para la mitad de la población. El gremio tiene herramientas para cambiarlo: diseño participativo, criterios de seguridad integrados desde el anteproyecto y normativas que prioricen entornos visibles, activos y humanos. Diseñar ciudades seguras para las mujeres no es un gesto simbólico: es una responsabilidad profesional.

© DRAFT AXIS

12 OBSERVATORIO CIUDADANO DE LEÓN



En el OCL, queremos saber la opinión de los ciudadanos, sobre qué mejoras podría tener León:



Si pudieras cambiar una cosa de la ciudad este año para que funcione mejor

¿Qué cambiarías?



Responde aquí

**¡Ayúdanos
compartiendo!**

Estrategias de comunicación



Debate en aula



Dando continuidad al podcast **“Debate en aula”**, se tuvo un acercamiento con **alumnos de la Universidad Magno**, para la grabación del nuevo episodio. Teniendo como objetivo principal **crear un espacio de diálogo visibilizando voces estudiantiles** y así seguir promoviendo la sensibilización sobre problemáticas vinculadas con la seguridad humana.

En el episodio 5, se abordó el **tema de “La Seguridad Humana, desde la Universidad Magno”**, donde el objetivo fue **demostrar que la seguridad humana no pertenece a una sola área del conocimiento**, sino que requiere la convergencia entre salud, economía, derecho, educación, medio ambiente y gestión comunitaria y desde la perspectiva del alumnado invitado y cada una de las carreras.

Sigue siendo fundamental contar con **espacios donde las y los estudiantes puedan expresar sus perspectivas**, compartir conocimientos y promover la discusión académica **sobre diversas problemáticas sociales**.

Ya puedes escuchar este nuevo episodio en Spotify y YouTube.

*Links o acceso directo a Podcast, episodio anterior:
Episodio 4. Seguridad Humana (Universidad Magno).*



Estrategias de comunicación

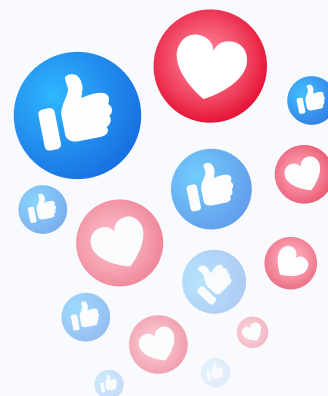

Durante el mes de febrero, se realizaron distintos formatos de contenido relacionado con **cifras de incidencia delictiva en la ciudad de León**, para las redes sociales Instagram, Facebook, Tiktok y X.

El contenido se enfocó en los **hallazgos del Reporte Sobre Incidencia Delictiva Anual 2025**, donde se obtuvieron cifras sobre los delitos con más incremento en el año, presentándolos a la comunidad en redes sociales.

Se abordó también el tema de carpetas de investigación en **narcomenudeo**, al ser uno de los delitos con mayores cifras en la ciudad de León, así como los tipos de extorsión; por otro lado, se presentó material sobre algunas **presentaciones que el OCL llevó a cabo en el mes**.





Impacto en Prensa y Redes Sociales

Febrero 2025

NO. DE SEGUIDORES POR RED SOCIAL

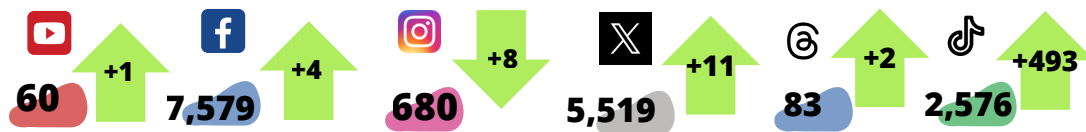

ALCANCE DE LAS PUBLICACIONES

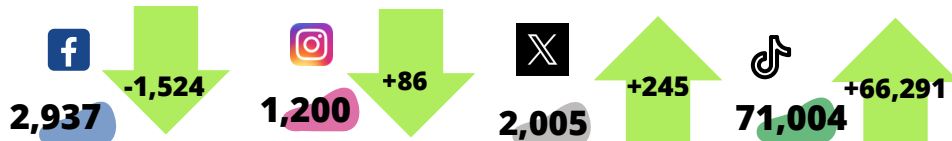

20 MENCIONES EN PRENSA DIGITAL

- En Línea (2)
- Zona Franca (3)
- El Congresista (2)
- Meganoticias (1)
- Kuali, El saber de la noticia (2)
- El Sol de León (3)
- Periódico Correo (3)
- Informativo Ágora (2)
- Nuestras Noticias (1)
- Periódico AM (1)

MÉTRICAS SITIO WEB

Visitas 3,486

País México

MÉTRICAS REDES

Visualizaciones: 3,414

Visualizaciones 10,973

NUESTRAS CONSEJERAS Y CONSEJEROS



**Lic. Erika
Llamas
Andrade**

**Dr. Sergio
Mora
Cazáres**

**Lic. Antonio
Vargas
Navarro**

**Lic. José Javier
Leuchter
Treviño**

**Lic.
Francisco
Ríos
Jiménez**

**Mtra. Evelyn
Aguado
Jimenez**

**Ing. Edgar
González
Medina**

**Mtro. Vicente
Aparicio
Ramos**

**Mtro. David
Herrerías
Guerra**

